



PLATAFORMA MUNICIPAL DE LA CANDIDATURA COMÚN QUE ENCABEZA EL PARTIDO REVOLUCIONARIO INSTITUCIONAL

“Nezahualcóyotl”

Toluca, Estado de México, abril de 2024.

Contenido

1. La situación actual	4
2. El reto de la transición	4
3. Premisas	5
4. Propuesta	5
Marco Legal.....	7
Pilar I: Desarrollo humano integral y justicia social	9
Eje Temático: Desarrollo Social Integral.....	9
Eje Temático: Igualdad y Erradicación de la Violencia de Género	9
Eje Temático: Políticas públicas-con perspectiva de familia.	10
Eje Temático: Educación, Tecnología y Cultura	11
Eje Temático: Salud Integral y Deporte	12
Eje Temático: Vivienda Digna y Desarrollo Urbano Sustentable	13
Pilar II: Seguridad y Justicia para todas las familias	15
Eje Temático: Seguridad Ciudadana	15
Eje Temático: Combate a la corrupción y a la impunidad	16
Eje Temático: Mediación y Conciliación	17
Eje Temático: Seguridad y Justicia para Todos.....	17
Eje Temático: Atención Especializada a la Violencia contra las Mujeres	18
Pilar III: Economía Competitiva con Oportunidades	20
Eje Temático: Desarrollo Económico Incluyente, Competitivo y Próspero.....	20
Eje Temático: Potenciación de la Vocación Económica y Comercial	21
Eje Temático: Desarrollo Turístico	22
Eje Temático: Desarrollo Metropolitano.....	22
Pilar IV: Desarrollo Sustentable y Cuidado del Medio Ambiente	23
Eje Temático: Eficiencia Energética	23
Eje Temático: Seguridad y Viabilidad Hídrica.....	24
Eje Temático: Educación y Seguridad Ambiental	25
Eje Temático: Servicios Públicos de Calidad	26
Eje Temático: Atención de emergencias.....	27
Pilar V: Gobernanza Democrática Municipal.....	28
Eje Temático: Reforma del Municipio	28
Eje Temático: Institucionalidad Gubernamental	28

Eje Temático: Gobierno Municipal Incluyente	29
Eje Temático: Transparencia y Rendición de Cuentas	29
Eje Temático: Gobernanza Municipal con Visión Humana	30
Eje Temático: Mejora Regulatoria Trascendente	30
Pilar VI: Municipalismo Democrático del Siglo XXI	32
Eje Temático: Investigación y Desarrollo de Política Pública	32
Eje Temático: Asociacionismo Municipalista y Transferencia de Conocimiento	32
Eje Temático: Profesionalización del Capital Humano	32
Eje Temático: Tecnologías de la Información para el Servicio Público	33
ANEXO ÚNICO	34
Marco de Referencia	34
1. PRESENTACIÓN	34
2. MARCO CONCEPTUAL	35
3. DIAGNÓSTICO MUNICIPAL INTEGRAL	35
3.1.1 Índice de desarrollo humano (IDH)	35
3.1.2 Pobreza	36
3.1.3 Educación	36
3.1.4 Salud	38
3.1.5 Diagnóstico económico	39
DIRECTORIO	40

1. La situación actual

México se encuentra en una fase de alta vulnerabilidad, y su devenir afronta graves riesgos. El Régimen Presidencialista de Gobierno se ha agotado y, en su manifiesto autoritarismo, se muestra incapaz de brindar a la sociedad seguridad, salud y, educación, así como de estimular el empleo y la prosperidad familiar, entre otros muchos déficits de desempeño.

El país está dividido y polarizado debido a un gobierno cuyo líder promueve la desunión y confrontación entre los mexicanos.

Sin embargo, el principal factor que compromete la viabilidad y el futuro del país no es externo: el gobierno de la República ha lanzado todos los intentos posibles por destruir los pilares de la incipiente democracia mexicana, desmontando mediante mayorías legislativas la institucionalidad democrática y empleando los elementos del poder para aplastar y perseguir opositores, destruir contrapesos constitucionales, subordinar a los demás poderes a la voluntad del Ejecutivo e impedir el ejercicio del control social del gobierno, todo en un ambiente de violencia, crisis económica, desigualdad permanente y grave desconfianza social.

Mención separada merecen la desaparición de instrumentos eficaces para el desarrollo municipal, como el programa *Pueblos Mágicos* o el *FORTASEG*, medios que se empleaban para la construcción de cadenas de valor turísticas o para el fortalecimiento de las capacidades institucionales en materia de seguridad pública y que, junto a otros medios importantísimos para los gobiernos locales como el FONDEN, los programas de Estancias Infantiles, Comedores Comunitarios, Oportunidades-PROSPERA o el Seguro Popular, fueron destruidos y sus recursos saqueados para financiar los caprichos presidenciales en Dos Bocas o el Tren Maya, abandonando a su suerte a las personas que requerían esos apoyos para superar las limitaciones de movilidad social que su condición les impone.

En síntesis, la sociedad vive amenazada; se encuentra en grave riesgo el ejercicio de las libertades ciudadanas, se polariza a la opinión pública y a las fuerzas sociales mediante una división maniquea entre buenos y malos que postula distinguir unilateralmente a quienes tienen la razón y deben ser escuchados, de quienes deben ser combatidos y descalificados desde el rasero del propio gobierno.

El PRI bajo su tradición histórica, se presenta como el partido de los acuerdos, del rescate de la política, de las alianzas y del amplio consenso social. Ante el retorno a estructuras de caudillaje, el PRI destaca su compromiso con la democracia, justicia social, desarrollo equitativo y fortalecimiento de la unidad nacional.

2. El reto de la transición

Debemos además considerar que el Estado de México experimentó en 2023, por primera vez en su historia, un cambio en el poder ejecutivo. Dentro del complejo y especialmente convulsivo

contexto nacional, los actores políticos mexiquenses construyeron un modelo de entendimiento viable para evitar una confrontación estéril. Definiendo claramente la agenda de la coalición, con el que hemos impulsado para que el nuevo gobierno estatal asuma una política de interlocución eficaz con todas las fuerzas políticas del Estado para conseguir un escenario favorable para los mexiquenses.

Por este motivo, es esencial que el PRI asuma el reto de encabezar, frente a un gobierno que forma parte del bloque del régimen, un modelo político renovador que ofrezca un cambio respecto de la situación política y económica que vive el país, pero con la capacidad política para articular relaciones institucionales eficaces, que aporten para la construcción de un ambiente democrático saludable en la entidad y que funcionen como contrapesos dignos, responsables y confiables.

Para ello, los gobiernos municipales deben ser clave en la construcción de gobiernos eficientes, seguros, económica y financieramente responsables y políticamente plurales para desarrollar una interlocución institucional con el gobierno del Estado de México que facilite la ejecución organizada de las atribuciones de ley, la entrega armónica de recursos a los municipios y su comprobación ante las entidades adecuadas, y un ambiente político de paz y seguridad.

En estos momentos de intensos cambios políticos dentro y fuera de nuestro país, el PRI tiene el reto de construir, desde la alternativa, un nuevo régimen social incluyente, participativo y flexible que pueda asumir íntegramente las causas de todos los sectores de nuestra sociedad y armonizarlos con arreglo a los principios republicanos, vigilando el equilibrio de poderes en la entidad y sirviendo de arquitectos para los grandes proyectos de futuro que se requieren.

3. Premisas

El Partido Revolucionario Institucional tiene el alto compromiso de asumirse como defensor ante los riesgos que enfrenta el régimen republicano en el país y de la necesidad de profundizar la edificación de una verdadera Republica de la Democracia.

Dentro de estos desafíos, se destacan la necesidad de impulsar gobiernos municipales eficaces que permitan mejorar la representación y el empoderamiento ciudadano. Se trata también de cerrarle el paso al autoritarismo clientelar y de restituir un sistema democrático de partidos políticos.

4. Propuesta

Es así como se presenta la plataforma municipal de la Candidatura Común que encabeza el Partido Revolucionario Institucional (PRI), para el Estado de México, se encuentra alineada con sus documentos básicos y las propuestas surgidas de la consulta a las bases a través de los diversos Foros y encuentros con la militancia y la ciudadanía, entre ellos, El Foro denominado **“El México que queremos”**.

De igual manera tiene como referencia los Acuerdos que constituyen la base de la Plataforma Electoral PRI, para la elección de cargos federales a través de seis acuerdos que engloban el contexto Nacional, y repercute en el rumbo del Estado de México.

Proponemos un gobierno de cumplimiento con enfoque de Derechos Humanos, transparencia y rendición de cuentas, sujeto a la auditoría ciudadana y con la visión de un programa común de gobierno definido en la diversidad y sancionado por el

Es la hora del renacimiento y el cambio necesario para quitarle el freno a México.

Este es el momento de colocar a la sociedad en el centro de la acción política, de empoderarla verdaderamente como el mayor activo de la democracia. La fuente efectiva de poder ciudadano, que permita generar nuevos equilibrios al ejercicio del poder público.

La sociedad debe de ser la gran protagonista de esta etapa de restauración de la República mediante el impulso plural a los gobiernos de coalición y para lo cual, el Frente Amplio por México es su instrumento de lucha.

En el PRI estamos claros o se gobierna con la ciudadanía, o no se gobierna.

Marco Legal

Artículos 9, 41 fracción I, 116 fracción IV, de la Constitución Política de los Estados Unidos Mexicanos; 12, 61 Fracción XLI de la Constitución Política del Estado Libre y Soberano de México; 1, 25, 236 de la Ley General de Instituciones y Procedimientos Electorales; artículo 3 párrafo primero, 39 incisos I y J, de la Ley General de Partidos Políticos; 71, 74, 185 fracción XXXVIII, 202 fracción III, 250 fracción III del Código Electoral del Estado de México.

Infografía

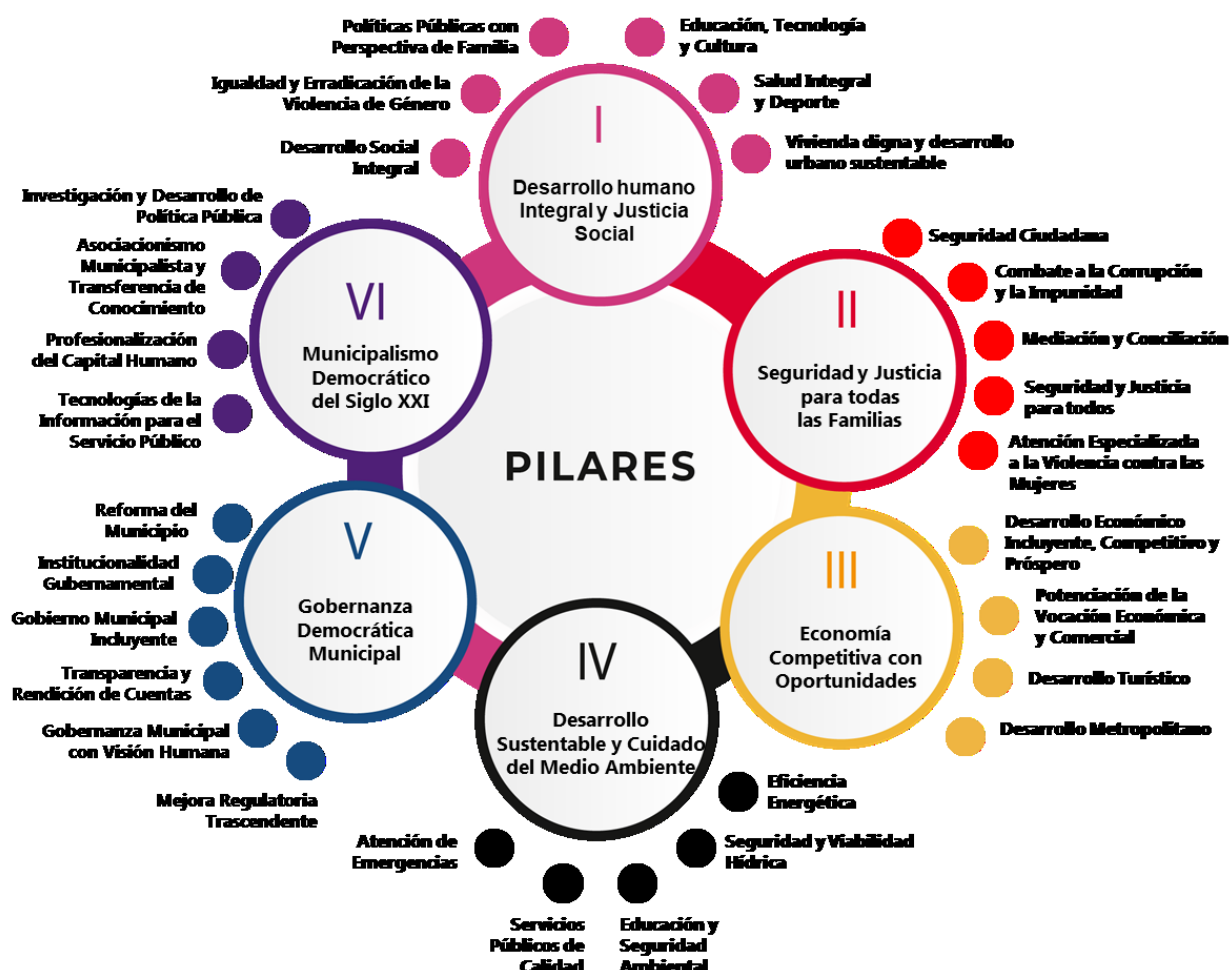

Pilar I: Desarrollo humano integral y justicia social

Eje Temático: Desarrollo Social Integral

- Establecer una base técnica de información que permita alinear todas las acciones de gobierno (municipal, estatal y federal) para reducir la pobreza en todas sus expresiones, la desigualdad y la ruptura del tejido social.
- Ejerciendo las facultades del gobierno municipal en materia de servicios públicos, incrementar las coberturas especialmente en las áreas geográficas que presenten mayores índices de rezago.
- Dotar a todos los programas sociales municipales de normas, reglas de operación y padrones públicos y transparentes, y garantizar que su operación no admita criterios o medidas político-electorales.
- Desarrollar estrategias de alineación entre las actividades económicas preponderantes en el municipio con los centros de capacitación para el trabajo, a fin de preparar eficazmente a las personas para que accedan al empleo formal dentro del territorio municipal.
- Desarrollar políticas que faciliten el acceso a la vivienda asequible mediante la promoción del desarrollo urbano regulado y sustentable.
- Invertir en la edificación, recuperación y rehabilitación de instalaciones municipales destinadas al cuidado infantil, a la atención médica primaria, al abasto popular, al esparcimiento y cuidado de los adultos mayores y a la difusión de la cultura dentro del territorio municipal.
- Desarrollar una política social incluyente y transparente, con padrones públicos de beneficiarios que dejen de ser herramientas electorales para proveer información que incida en el desarrollo de políticas públicas socialmente comprometidas con el mejoramiento de los indicadores de desarrollo humano.

Eje Temático: Igualdad y Erradicación de la Violencia de Género

- Alinear la normatividad interna para favorecer el acceso y la participación política de las mujeres en los espacios de decisión municipales.
- Desarrollar instrumentos y políticas públicas para combatir el acoso, las agresiones callejeras, los actos de discriminación y otras acciones que afecten la dignidad de las mujeres.

- Aprobar un protocolo de tolerancia cero al acoso sexual por parte de personal al servicio del gobierno municipal, estableciendo medidas de seguridad en caso de denuncia que garanticen la integridad de las víctimas y el impedimento de que los agresores conserven posiciones de poder sobre sus víctimas.
- Establecer convenios de colaboración con la Fiscalía General de Justicia del Estado de México para facilitar el acceso de las víctimas a la denuncia en materia penal contra agresores sexuales, así como la instrumentación de protocolos de protección institucional para las denunciantes.
- Realizar un estudio en los tabuladores municipales para garantizar que hombres y mujeres reciban el mismo pago por el mismo trabajo.
- Asignar una parte del estado de fuerza de la policía municipal, así como recursos materiales suficientes para la constitución de la Policía de Género.
- Instrumentar mecanismos que favorezcan la incorporación de las mujeres, en especial de las madres jefas de familia, al mercado laboral mediante el acceso al comercio, la capacitación y la educación formal.

Eje Temático: Políticas públicas-con perspectiva de familia.

- Declarar la familia, en los instrumentos jurídicos municipales, como comunidad fundamental de la sociedad, e incorporar la perspectiva de familia en todas las políticas públicas del ayuntamiento.
- Favorecer la apertura de estancias infantiles privadas e implementar la operación de estancias públicas con modelos de asociación que permitan ofrecer servicios confiables y de calidad.
- Reformar las prácticas administrativas municipales para balancear las licencias y permisos para cuidados familiares y de paternidad/maternidad, así como la alineación con las políticas que favorezcan la paternidad responsable y colaborativa.
- Formular una estrategia transversal para la inculturación del régimen de derechos de la niñez y la adolescencia en todos los ámbitos de la vida municipal.
- Incorporar en la normatividad municipal el compromiso del gobierno para destinar espacios para el cuidado de los hijos menores de 12 años del personal del servicio público, especialmente de las áreas operativas.

- Favorecer las políticas de armonización de horarios laborales y períodos vacacionales del personal municipal, e implementar guías para favorecer estas prácticas en los centros de trabajo instalados en el municipio.
- Operar una dependencia municipal de atención, apoyo, seguimiento y canalización para mujeres embarazadas en situación de vulnerabilidad.
- Crear un modelo que detecte, inhiba y en su caso, denuncie a las autoridades correspondientes el trabajo y la explotación laboral infantil.
- Desarrollar una estrategia de comedores comunitarios familiares que permitan atender las comunidades de mayor rezago social, donde se brinden comidas completas, nutritivas y balanceadas a precios asequibles a las familias más necesitadas del municipio.

Eje Temático: Educación, Tecnología y Cultura

- Establecer programas de apoyo a la infraestructura educativa del municipio.
- Apoyar en la incorporación de las comunidades con mayor rezago social al uso de las tecnologías de la información mediante la creación de programas de capacitación itinerantes.
- Fomentar la implementación de nuevas tecnologías para la prestación de los servicios públicos municipales, favoreciendo además la accesibilidad por medios remotos y digitales.
- Invertir en la formación de laboratorios de cómputo en las escuelas de educación básica del municipio.
- Ampliar los puntos de acceso a redes de internet públicas en parques, plazas y nodos urbanizados de todo el territorio municipal.
- Establecer un programa de vinculación entre la oferta educativa del territorio municipal con las actividades productivas regionales para ofrecer información que adapte los planes de estudio y favorezca la formación de perfiles idóneos y personas aptas para el empleo productivo.
- Firmar convenios de colaboración con instituciones de educación superior que permitan realizar investigación y acopio de datos sobre los principales problemas municipales a fin de obtener productos intelectuales adecuados a la realidad municipal.

- Favorecer la producción de material de divulgación de la ciencia a través de convenios de colaboración con instituciones de educación superior en todas las instalaciones de educación y cuidados municipales.
- Invertir en la infraestructura cultural del municipio para garantizar el acceso a espacios dignos y seguros.
- Fomentar la difusión de la cinematografía y las artes plásticas mediante la implementación de exhibiciones itinerantes y cines móviles comunitarios que permitan acceder a las comunidades a la producción artística.
- Detectar, vincular e incentivar las carreras de artistas y productores de bienes culturales dentro del municipio, fomentando especialmente la formación de compañías y grupos de artes dramáticas, música y danza de entre la población estudiantil del municipio.
- Desde el gobierno, identificar mediante investigación profesional las prácticas, tradiciones y bienes culturales del municipio y realizar acciones que permitan su adecuada documentación, registro histórico en la crónica municipal, preservación de sus fuentes y perpetuación en el tiempo a través de las propias comunidades, de organizaciones auxiliares como las cofradías o las instituciones religiosas, y su incorporación al lenguaje, identidad y significación cultural del municipio.
- Conformar un sistema municipal de becas que apoyen la formación escolar y académica de la niñez, la adolescencia y la juventud, en rubros de educación básica, media superior, superior, posgrado, educación especial, protección y apoyo social, disciplinas artísticas y deportivas y artesanales.
- Establecer un programa de vinculación entre la oferta educativa del territorio municipal con las actividades productivas regionales para ofrecer información que adapte los planes de estudio y favorezca la formación de perfiles idóneos y personas aptas para el empleo productivo.

Eje Temático: Salud Integral y Deporte

- Fortalecer la infraestructura municipal de salud en gestión con el Instituto de Salud del Estado de México y fortalecer las acciones interinstitucionales con los gobiernos estatal y federal para acercar el servicio de consulta externa a las comunidades de mayor rezago social en el territorio municipal.

- Reforzar el soporte a las instalaciones de salud existentes, dignificando los espacios externos y mejorando la seguridad, las condiciones físicas, el tránsito vehicular en las inmediaciones, el alumbrado y la accesibilidad.
- Desarrollar programas permanentes de detección, canalización y atención primaria a las adicciones y suscribir convenios con los Centros de Integración Juvenil A.C., con el CONADIC y con las organizaciones de la sociedad civil que trabajan para prevenir y tratar el consumo de sustancias psicoactivas y otras adicciones.
- Desarrollar una política de protección de la salud mental entre los integrantes de las fuerzas de seguridad pública municipal para atender casos que requieran la intervención de personal especializado.
- A través del Consejo Municipal de Población, elaborar estudios que permitan indicar la prevalencia de enfermedades crónico-degenerativas al interior de cada comunidad para la elaboración de políticas públicas de apoyo para las personas que las padezcan.
- Realizar investigaciones y documentar los procedimientos necesarios para la mejora de las actividades de transporte y sacrificio animal en el territorio municipal.
- Diagnosticar, detectar y atender la sobrepoblación de animales de compañía en el territorio municipal, y apoyar a las organizaciones que les brindan atención.
- Fortalecer la operación de los Centros de Bienestar Animal, con la finalidad de brindar atención veterinaria, esterilización y programas de vacunación que coadyuven a la salud pública.
- Realizar convenios de colaboración con la Sociedad Civil organizada tendientes al rescate, esterilización y adopción de fauna felina y canina en situación de calle.
- Redactar normas municipales que favorezcan la tenencia responsable de mascotas, así como su registro y control y la atención de denuncias de maltrato animal.

Eje Temático: Vivienda Digna y Desarrollo Urbano Sustentable

- Mediante el Consejo Municipal de Desarrollo Sostenible, los comités de Prevención y Control del Crecimiento Urbano y Vivienda y de Planeación para el Desarrollo Municipal, articular una estrategia integral que involucre a desarrolladores, inversionistas, colegios profesionales y organismos inmobiliarios para la selección de áreas de interés para la edificación de vivienda social asequible y accesible.
- Establecer el parámetro para conformar una autoridad metropolitana del desarrollo urbano que investigue el fenómeno de la gentrificación, a fin de producir políticas públicas

que desincentiven el proceso de supervaloración del suelo y que produzcan la expulsión de las familias de los barrios y comunidades originales.

- Publicitar todos los proyectos de alto impacto urbano que se realicen en el territorio municipal, y consultar a la ciudadanía en caso de obras y acciones que impliquen la transformación del entorno urbano de las comunidades.
- Concretar la modernización catastral y de mejoramiento de los sistemas de recaudación para el fortalecimiento de la hacienda pública municipal, e incrementar y transparentar el cobro del derecho por el servicio de agua potable y alcantarillado, asociándolo al gasto de inversión orientado a la sustentabilidad y protección de los recursos hídricos.
- Implementar catálogos virtuales de uso del suelo en el territorio municipal para identificar las áreas donde es posible realizar determinadas actividades.
- Detectar los inmuebles destinados al uso habitacional que representen un riesgo para la actividad humana y realizar la intervención correspondiente para su manejo definitivo.
- Coordinar con la Secretaría de Transporte del Gobierno de Estado la conformación de mesas de trabajo para la implementación de rutas complementarias de transporte público urbano, interurbano e intermunicipal.
- Implementar los programas de mejora regulatoria a través de ventanillas únicas de trámites y ventanillas electrónicas, que faciliten el acceso de los ciudadanos a los servicios que presta el gobierno municipal.
- Diagnosticar el estado de la tenencia de la tierra en el municipio y elaborar programas anuales de regularización para atender a las zonas del territorio que presenten mayor índice de rezago.
- Completar la transferencia de las funciones administrativas del desarrollo urbano desde las organizaciones intermedias como Comisariados Ejidales, organismos comunitarios y vecinales, al gobierno municipal para su plena implementación conforme a la ley.
- Elaborar un estudio prospectivo en materia de ocupación del suelo para determinar el horizonte en 5, 10 y 20 años sobre la ocupación del territorio y las actividades económicas relevantes.

Pilar II: Seguridad y Justicia para todas las familias

Eje Temático: Seguridad Ciudadana

- Cumplir y hacer cumplir las atribuciones constitucionales y legales, de recibir denuncias ciudadanas de hechos constitutivos de delitos y de iniciar la respectiva investigación, sin dilación ni trámite alguno, para incrementar la eficiencia en el combate a la delincuencia, por parte de las policías municipales, para disminuir la incidencia delictiva.
- Crear y poner en operación unidades municipales de investigación criminal, al interior de las policías municipales, así como certificar las habilidades directivas de mandos medios y superiores en la investigación criminal, para abatir la prevalencia delictiva.
- Crear un renovado mecanismo de coordinación intergubernamental e interinstitucional con la Fiscalía General de Justicia, para lograr la eficaz colaboración con el Ministerio Público, a efecto de blindar jurídicamente las investigaciones criminales, y asegurar la judicialización de las detenciones y presentaciones concretadas por la policía municipal, para acabar con la impunidad.
- Fortalecer la justicia cívica municipal para que toda conducta antisocial sea oportunamente sancionada en su debida proporción, interrumpir carreras criminales en etapa temprana -en especial de las personas más jóvenes-, restablecer el tejido social y fortalecer el Estado de Derecho, para recuperar la confianza ciudadana en las autoridades responsables de la seguridad y la justicia.
- Invertir en sistemas de disuasión de la conducta criminal, especialmente en sistemas de videovigilancia debidamente conectados a los centros de operación de las autoridades municipales, estatales y federales, en los lugares de mayor incidencia delictiva.
- Conformar instancias sub municipales para el seguimiento del desempeño en materia de indicadores delictivos con las organizaciones intermedias como consejos de participación ciudadana, delegaciones municipales, asociaciones de colonos, comisariados ejidales, autoridades religiosas y de la sociedad civil, a fin de difundir trimestralmente los indicadores de desempeño y trabajar para su mejoramiento con enfoque de territorio.
- Implementar un sistema de profesionalización para personal operativo de la corporación, a fin de que alcancen grados en educación superior que les permitan mejorar en el escalafón de las dependencias policiacas.
- Incorporar a la formación ordinaria actualizaciones por competencias en materia de manejo armas, cadena de custodia, prevención de la violencia y la delincuencia y modelos policiacos para la atención de las personas adictas y para justicia de la niñez y la adolescencia.

- Establecer metas fijas en materia de quejas y denuncias, mediante la aplicación de protocolos de facilitación de la denuncia ciudadana y el tratamiento *tolerancia cero* al abuso en el desempeño policiaco, brindando paralelamente servicios a la salud mental de los elementos de la corporación.
- Elaborar una estrategia definitiva para creación de las dependencias policiales encargadas y el reclutamiento del estado de fuerza idóneo.
- Dignificar el esquema de remuneraciones del personal de seguridad pública mediante la creación de fondos, fideicomisos y otros instrumentos para su financiamiento.
- Realizar la adquisición de armamento, equipo táctico y de protección y vehículos de acuerdo con una estrategia que se enfoque en los delitos de mayor incidencia y más alto impacto.
- Realizar operativos identificados e identificables en zonas de alta incidencia delictiva para abatir la incidencia de la criminalidad común, especialmente la que se comete a bordo de motonetas y motocicletas.
- Reforzar la participación municipal en las Mesas de Coordinación para la Construcción de la Paz, a fin de que se homologuen sistemas de indicadores, se alineen estrategias de atención ciudadana y se verifiquen las cifras proporcionadas por todas las instancias de gobierno.

Eje Temático: Combate a la corrupción y a la impunidad

- Implementar los programas de *Infracción Transparente Municipal* para abatir los actos de corrupción en contra de usuarios de vehículos a motor en el territorio municipal, y sancionar con la baja inmediata a los elementos que los cometan, especialmente a los agentes de la policía preventiva que realicen funciones de tránsito.
- Ordenar a los mandos de las corporaciones municipales que realicen recorridos itinerantes para cerciorarse del desempeño de sus agentes, brindando reconocimientos y sancionando conductas ilícitas.
- Crear una ventanilla única, física o digital, para la presentación de denuncias contra actos de corrupción de cualquier servidor público, especialmente de aquellos de las corporaciones de seguridad pública.
- Desarrollar un sistema de denuncia inmediata contra servidores públicos municipales para iniciar de inmediato los procedimientos administrativos correspondientes y, en el caso de los policías municipales, remitir inmediatamente los casos a la Comisión de

Honor y Justicia de la corporación, informando en todo momento a los denunciantes sobre sus avances.

- Desarrollar un protocolo que detecte, sancione y erradique el acoso dentro del servicio público municipal contra usuarios y contra otros servidores y servidoras públicas, determinando medidas preventivas que impidan la revictimización o intimidación de los denunciantes.
- Transparentar las sesiones, actas, documentos de trabajo anexos y toda la documentación en versiones públicas que se discutan en el Cabildo, las Comisiones Edilicias, la COPLADEMUN, los comités de adquisiciones y arrendamientos y en general, de todos los órganos deliberativos, a fin de que se conozcan los pormenores de la toma de decisiones del gobierno municipal.

Eje Temático: Mediación y Conciliación

- Implementar o fortalecer la operación de las Oficialías Mediadoras, Conciliadoras y Calificadoras, para ejercer la labor de resolución pacífica de controversias en las comunidades.
- Implementar a través de la Sindicatura Municipal estrategias de difusión en la propiedad condominal para el mejoramiento del aprovechamiento de las áreas comunes.
- Desarrollar vínculos efectivos con las organizaciones sociales que operan servicios públicos municipales como distribución de agua potable, panteones o acceso a vías de comunicación, para garantizar y reforzar su operación y construir el camino hacia la municipalización plena.

Eje Temático: Seguridad y Justicia para Todos

- Aplicar un protocolo especializado para menores infractores, e instrumentar las acciones necesarias para su protección en caso de que sea necesaria su detención por parte de las fuerzas municipales de seguridad.
- Desarrollar una estrategia de seguimiento y atención para personas en situación de calle que evite su criminalización y las acerque a las instituciones que puedan brindarles el apoyo en su condición de vulnerabilidad, registrando la información pertinente y legal de cada caso para su seguimiento.
- Implementar un modelo de atención para personas extranjeras migrantes que se encuentren en tránsito temporal en el territorio municipal, brindándoles los servicios elementales, evitando su criminalización y detectando actividades ilícitas.

- Aplicar los modelos de oficinas Mediadoras-Conciliadoras, sujetos a la supervisión de la Sindicatura Municipal, para desarrollar sistemas de resolución de conflictos entre particulares, especialmente entre vecinos y dentro de las superficies sujetas al régimen de propiedad condominal.
- Impulsar un protocolo de verificación de las condiciones de los detenidos por las fuerzas municipales, favoreciendo en todo momento la intervención de la Sindicatura Municipal y de la Defensoría de los Derechos Humanos, para verificar el trato humanitario, digno y respetuoso con todas las personas detenidas.
- Crear un protocolo especializado de atención a la violencia infantil dentro de las escuelas públicas y privadas, así como en instalaciones municipales de cuidados, que impida su realización, favorezca su denuncia y detenga de manera expedita a los responsables.
- Implementar herramientas tecnológicas que permitan realizar reportes y denuncias en tiempo real desde aplicaciones para teléfonos móviles.

Eje Temático: Atención Especializada a la Violencia contra las Mujeres

- Establecer una base técnica de información que permita alinearnos a todas las acciones de gobierno (municipal, estatal y federal) para reducir la pobreza en todas sus expresiones, la desigualdad y la ruptura del tejido social.
- Formar, capacitar y certificar a los integrantes de las corporaciones policiales, para que toda policía, sea policía de género.
- Aprovechar la justicia cívica para que todas las conductas negativas, groserías, amenazas o agresiones, aún provenientes de las personas más cercanas a ellas, sean castigadas, incluyendo las actitudes aparentemente inofensivas, cuando ellas lo denuncien, sean penalizadas con medidas restaurativas cuando sea suficiente, como trabajo en favor de la comunidad, cumplimiento de terapias, para restaurar el tejido social y proteger a las niñas, niños y mujeres.
- Aprovechar la tecnología para que toda niña y mujer pueda portar un botón de alerta en su respectivo dispositivo electrónico conectado a la agencia de policía más cercana (APP gratuita en el celular), y la red de apoyo social de familiares, amigos y vecinos para protegerlas.
- Visibilizar los diferentes tipos de violencia en razón de género, al interior y al exterior del ayuntamiento, mediante pláticas que involucren a las diferentes organizaciones de la sociedad civil.

- Combatir la violencia institucional a través de acciones afirmativas que verdaderamente brinden certeza a las víctimas.
- Establecer convenios de colaboración con organizaciones internacionales como ONU Mujeres y Amnistía Internacional, a fin de poder colaborar de manera sustantiva a favor de la ciudadanía y poder capacitar a las y los servidores públicos en materia de igualdad de género.
- Comenzar los trabajos con las dependencias involucradas, a fin de poder establecer las bases de un sistema municipal de cuidados. Esto con el objetivo de armonizar la vida laboral y familiar de las y los servidores públicos.
- Promover la recuperación de espacios públicos y que todos ellos sean diseñados con perspectiva de familia
- Mediante el Sistema Municipal DIF, crear y rescatar instalaciones municipales destinadas al resguardo, protección y salvaguarda de mujeres víctimas de violencia en cualquiera de sus expresiones, especialmente de aquellas que carecen de redes familiares y afectivas de protección, y de aquellas víctimas de trata de personas.

Pilar III: Economía Competitiva con Oportunidades

Eje Temático: Desarrollo Económico Incluyente, Competitivo y Próspero

- Construir un modelo circular de desarrollo municipal que aproveche las potencialidades, naturaleza, características y vocación para impulsar un desarrollo orgánico, respetuoso del medio ambiente y armónico con las tradiciones productivas y la identidad del municipio.
- Proponer la unificación de criterios para la emisión de dictámenes únicos, colaborando con el gobierno estatal y con los legisladores en la formulación de proyectos metropolitanos y municipales que resulten armónicos.
- Crear un catálogo de oportunidades de inversión que vincule la infraestructura existente con los proyectos de obra pública y con las oportunidades económicas nacionales, estatales y regionales para identificar segmentos de interés entre los grupos de inversionistas y empresas estratégicas, a fin de realizar alianzas estratégicas para atraer empleo y oportunidades.
- Desarrollo de una estrategia municipal para la implementación del Código para la Biodiversidad en la que se enfoque las oportunidades de negocio y la perspectiva de armonización entre el interés colectivo por la protección del medio ambiente con las oportunidades de desarrollo de las empresas.
- Implementar un sistema digital de registro de unidades económicas municipales que permita obtener información en tiempo real para la planeación de la política pública.
- Desarrollar un esquema cooperativo de inversión mediante aportaciones de mejoras en obras estratégicas consensadas entre los inversionistas, las comunidades y el gobierno, a fin de detonar la actividad económica en las regiones.
- Mediante padrones de beneficiarios transparentes, detectar perfiles de valor para las estrategias de desarrollo económico entre los beneficiarios, que les permita dejar gradualmente la dependencia de programas sociales y su acceso a empleos formales bien remunerados.
- Favorecer la política de desarrollo de mercados públicos, impulsando el consumo consciente y las redes locales de producción y distribución de bienes, incorporando gradualmente a los productos habituales como alimentos y artículos domésticos manufacturas y servicios intensivos en la economía local.
- Impulsar la creación de organizaciones intermedias como cooperativas comunitarias y empresas sociales entre los productores del municipio, y realizar acciones de

acercamiento, promoción y respaldo ante instituciones financieras y organismos nacionales e internacionales de apoyo, capacitación y desarrollo.

Eje Temático: Potenciación de la Vocación Económica y Comercial

- Identificar las zonas del territorio donde se realicen las actividades de mayor valor para la economía municipal, y desarrollar instrumentos para su facilitación, desarrollo y ampliación.
- Desarrollar una estrategia conjunta con el sector inmobiliario municipal para la recuperación y edificación de parques industriales, zonas de actividad comercial intensiva, corredores comerciales en franjas de valor y plazas comerciales donde se integren los elementos del espacio público y privado en fortalecimiento de la actividad económica.
- Vincular y formar asociaciones que permitan incremental la actividad comercial dentro del territorio municipal, favoreciendo el paso de comerciantes residentes en el municipio desde la economía informal hacia las actividades formales y establecidas.
- Desarrollar una estructura territorial de promotores de la actividad económica que agilicen y favorezcan las actividades económicas desreguladas, impulsando su empadronamiento y seguimiento.
- Elaborar un programa de dignificación de las zonas comerciales populares, evitando la acumulación de residuos e invirtiendo en infraestructura, ornamentación y seguridad.
- Invertir en la formación de sitios digitales de comercialización de productos locales a través de redes vecinales de mensajería instantánea, a fin de dar a conocer productos y servicios directamente en los teléfonos de los vecinos.
- Crear convenios que desarrollen un sistema de recompensas, descuentos y beneficios que fortalezcan las relaciones del gobierno con los principales oferentes de bienes y prestadores de servicios en el municipio. Estas redes servirán para impulsar políticas y atender necesidades del sector en su conjunto.
- Implementar y eficientar el programa de Sistema de Apertura Rápida de Empresas (SARE) para agilizar el emprendimiento dentro del territorio municipal, y realizar las reformas a los catálogos de actividad económicas y a los instrumentos normativos de desarrollo urbano y protección civil que hagan ágil y amigable la apertura de nuevos negocios, reduciendo al mínimo la carga regulatoria y permitiendo alcanzar la meta de apertura para giros desregulados dentro de 48 horas.

Eje Temático: Desarrollo Turístico

- Asumir el turismo como parte fundamental de la estrategia global para el desarrollo económico, y seleccionar perfiles y políticas idóneas para la atención de las necesidades del sector.
- Desarrollar cadenas y programas para la prestación de servicios turísticos basados en los principales activos del municipio, destacando las zonas de interés natural, zonas arqueológicas y de edificaciones históricas de valor, la creación de museos municipales y espacios de difusión del patrimonio cultural, artístico y artesanal, gastronómico y de actividades de esparcimiento focalizadas.
- Crear directorios de actividades colaterales al turismo en general, para crear ofertas atractivas para todos los segmentos de gasto, ofreciendo la mayor calidad a los paseantes.
- Crear regulaciones amigables con la oferta de servicios de hospedaje tradicionales, mediante aplicaciones digitales y empresas familiares, para fortalecer su actividad sin incurrir en detrimento de la calidad de vida de los vecinos y de las comunidades.

Eje Temático: Desarrollo Metropolitano

- Incorporar políticas transversales junto con los municipios de la región metropolitana en materia de desarrollo urbano, actividad económica, formación de capital humano, seguridad ambiental y seguridad ciudadana, para alinear los elementos del desarrollo regional compartido con las políticas municipales.
- Crear e impulsar la formación de policías metropolitanas intermunicipales que favorezcan la atención de ilícitos cometidos por grupos organizados que trascienden las fronteras municipales, para brindar mayor seguridad ciudadana sin importar las limitaciones territoriales.
- Fomentar la formación de organismo sociales y vecinales intermunicipales que permitan destinar atención integral a las necesidades de las comunidades cuyos ambientes se encuentran unificados por las realidades territoriales municipales.
- Plantear inversiones y obras de perspectiva municipal para adaptar la infraestructura vial a los movimientos de mercancías y personas entre los distintos territorios del Estado, favoreciendo en todo momento la reducción de tiempos y costos de traslado y ampliando las redes de transporte público.

- Favorecer la implementación de sistemas de movilidad interurbana y metropolitana que conecten las distintas cabeceras de la región y sus comunidades a vías de desplazamiento en transporte público masivo, privilegiando la ampliación de redes de Mexicable, líneas de abastecimiento del Mexibus y formación de rutas suburbanas.
- Impulsar programas municipales de seguimiento a las organizaciones de transportistas para auxiliar en la gestión de asuntos de interés general, vigilando su localización y distribución dentro del territorio y acordando la modificación de bases de pasajeros acorde con las necesidades de movilidad integral.
- Invertir en infraestructura transversal que preserve la imagen urbana a lo largo de corredores intermunicipales, favoreciendo la uniformidad en la colocación de luminarias, balizamiento, reserva de espacios públicos para peatones, paradas para transporte público y soterramiento del cableado público.
- Mediante la participación de autoridades estatales y federales, desarrollar planes de inversión multianual para la creación de infraestructura hidráulica estratégica para atender emergencias comunes a todos los municipios de la zona metropolitana.
- Crear programas para la transformación de áreas verdes en sistemas de infiltración de agua pluvial mediante contratos financiados con recursos de todos los municipios, que favorezcan zonas de recarga comunes en la zona metropolitana.
- Favorecimiento de la creación de infraestructura para el uso de medios alternativos al automóvil con enfoque comunitario, privilegiando el uso de la bicicleta para el desplazamiento dentro de los centros urbanos.

Pilar IV: Desarrollo Sustentable y Cuidado del Medio Ambiente

Eje Temático: Eficiencia Energética

- Realizaremos el cambio y sustitución de la infraestructura de alumbrado público de manera gradual, reemplazando las luminarias y equipos de suministro eléctrico por tecnologías LED de bajo consumo y por transformadores, cableado y redes de nueva tecnología más eficiente, que contribuyan a reducir las erogaciones por concepto de alumbrado público.
- Reemplazaremos los equipos eléctricos en el mobiliario urbano, como lámparas, bombas eléctricas y otros equipamientos, a fin de reducir el consumo eléctrico.
- Programaremos el reemplazo del parque vehicular obsoleto, priorizando la adquisición de vehículos de bajas emisiones y, en la medida de lo posible, de tecnología híbrida, que reduzcan el consumo de combustible de la flota vehicular municipal.

- Gestionaremos de manera transparente las compras de combustibles y lubricantes, garantizando un uso racionalizado y eficaz de los combustibles y transfiriendo las actividades dentro del centro urbano y de la cabecera municipal a medios alternativos no contaminantes.
- Desarrollaremos un programa de reducción del consumo eléctrico de las instalaciones municipales mediante la implementación gradual de paneles solares en los edificios y oficial del gobierno, invirtiendo primero en aquellos donde se realiza intensa actividad de atención a la ciudadanía.
- Reformaremos las políticas municipales para solicitar a los inversionistas inmobiliarios la edificación sustentable, empleando mecanismos de reducción del consumo de energía, tanto en la construcción como en la operación de nuevos inmuebles.

Eje Temático: Seguridad y Viabilidad Hídrica

- Substituiremos de manera paulatina la infraestructura sanitaria, en una primera etapa, de las instalaciones municipales, y con posterioridad, en las escuelas de instrucción básica del municipio, reemplazando muebles de baño e instalación hidráulica para reducir consumo de agua potable y reducción de fugas de agua.
- Presentaremos dentro de los 100 primeros días de gobierno, un diagnóstico de la red hidráulica municipal para identificar las zonas de alta prioridad para el reemplazo de infraestructura, abatiendo las fugas y las tomas irregulares y deteniendo el uso de agua potable en actividades industriales y de servicios no autorizadas.
- Promoveremos el abasto de agua tratada para la realización de actividades de servicios que no requieran de agua potable, como la sanitización de espacios o el lavado de vehículos.
- Detectaremos y elaboraremos un mapeo general de actividades de riego con aguas negras, desarrollando una estrategia para su sustitución por sistemas de riego basados en agua tratada, impulsando mecanismos de riego por goteo asequibles para los productores agrícolas.
- Crearemos infraestructura de recarga en las áreas verdes del municipio, identificando zonas de filtración y favoreciendo su protección, vigilancia y salvaguarda a fin de recuperar la cobertura de los mantos y acuíferos naturales.
- Mediante el diseño de terreno y la inversión en infraestructura, crearemos zonas de depósito de agua pluvial comunitaria que permita su uso para actividades agropecuarias de manera inteligente y mesurada, y protegeremos su uso.

- Penalizaremos las actividades donde se desperdicie el agua y sancionaremos de manera ejemplar a los responsables, involucrándolos además en la formación de conciencia comunitaria sobre la necesidad de protección del agua.
- Crearemos cuadrillas de atención inmediata a fugas que operarán las 24 horas del día con recursos propios.
- Crear mesas municipales para la documentación de los efectos de la reducción del suministro de agua potable, impulsando la organización intermunicipal para imponer medidas extraordinarias sobre las áreas de recarga del Sistema Cutzamala y de otros sistemas de provisión de agua potable.
- Crearemos un sitio web de seguimiento a la evolución del consumo de recursos hidráulicos del municipio, poniendo énfasis en las actividades donde se pueda ir substituyendo gradualmente el uso de agua potable.
- Impulsaremos un programa municipal que permita la construcción de sistemas de recolección y reserva de agua pluvial en escuelas públicas, centros comunitarios y superficies privadas no comerciales y condominales, permitiendo su uso no potable y substituyendo el empleo de agua potable para fines como el riego.
- Proponemos un programa de creación de sistemas de drenaje alternativo que permita recuperar y utilizar las aguas grises domésticas, a fin de reducir el consumo de agua potable proveniente de la red municipal.

Eje Temático: Educación y Seguridad Ambiental

- Crearemos una campaña de formación e información en escuelas, comunidades, grupos sociales, asociaciones de vecinos, ejidatarios, organizaciones sociales intermedias y en cualquier foro o agrupación disponible, para concientizar sobre el tratamiento inteligente de los residuos sólidos, el aprovechamiento racional del agua y de la energía eléctrica y la importancia de la reducción en el uso de combustibles fósiles.
- Operaremos nuevos contratos públicos para el manejo de los residuos públicos exclusivamente con empresas que garanticen la operación de instalaciones de recepción, centros de transferencia, rellenos sanitarios y otra infraestructura de disposición final de residuos sólidos para garantizar la viabilidad del servicio de recolección y disposición final de residuos.
- Proponemos implementar, como infraestructura secundaria, la creación de áreas de compostaje en los viveros y zonas de recuperación municipales, que permitan el

aprovechamiento de los desechos vegetales en la recuperación de áreas verdes del municipio.

- Importante el reorganizar las rutas de recolección de residuos sólidos, haciendo más eficiente y segura la disposición final de residuos.
- Incorporaremos a la normatividad municipal la obligación colectiva de separar los residuos sólidos domésticos y publicar una norma para la administración de recursos provenientes de actividades industriales, comerciales y de prestación de servicios.
- Invertiremos en la construcción, recuperación y habilitación de plantas de tratamiento de aguas residuales que permitan obtener agua tratada para los usos dentro del territorio municipal, fomentando una red de distribución pública y privada mediante un sistema de cuotas públicas que faciliten el acceso al recurso hidráulico.

Eje Temático: Servicios Públicos de Calidad

- Incorporar sistemas de reporte y atención expedita de reportes de atención en áreas verdes, limpia y recolección de desechos, podas de árboles y mantenimiento al mobiliario urbano.
- Desarrollar una agenda permanente de atención al cuidado de las áreas verdes, y sumar en ella a las escuelas públicas del municipio.
- Favorecer la sustitución de luminarias en todo el territorio municipal.
- Agilizar la operación de los panteones municipales, digitalizar su archivo y favorecer la realización de trámites vía internet.
- Incrementar significativamente el parque vehicular de las direcciones de servicios públicos, especialmente de las unidades de recolección y de atención al alumbrado público.
- Crear un sistema integral de gestión de solicitudes que garantice el despacho de las peticiones presentadas dentro de los diez días siguientes.
- Coordinar brigadas mixtas que atiendan puntos estratégicos brindando el servicio de corte de pasto, podas, mantenimiento de mobiliario urbano, pintura y rescate de espacios públicos y atención al alumbrado público en una sola oportunidad dentro de comunidades de alta marginación social.

- Abordar con una estrategia integral el mantenimiento de vialidades, desarrollando programas de bacheo permanente y creando una estrategia de repavimentación esencial para el gobierno.
- Formular un programa integral de áreas verdes para impedir su deterioro y realizar el involucramiento de la sociedad civil en su mantenimiento, aprovechamiento y protección.

Eje Temático: Atención de emergencias

- Implementar una política de emergencias transversal que instale sistemas de mando y comunicación de reacción inmediata.
- Llevar a cabo mesas de seguimiento al Programa Municipal de Protección Civil para supervisar las medidas de prevención y gestión integral de los riesgos detectados por los mismos programas.
- Incorporar al Comité Municipal de Protección Civil a actores de la sociedad civil que resulten relevantes para la atención y seguimiento de las emergencias municipales.
- Crear ventanillas municipales de asesoría especializada para que los propietarios de establecimientos puedan tramitar de manera ágil, sin complicaciones innecesarias y, especialmente, sin dar margen para actos de corrupción, sus programas específicos de protección civil.
- Invertir en infraestructura especial para el cuerpo de bomberos, especialmente en herramientas, vehículos y equipo de protección personal.

Pilar V: Gobernanza Democrática Municipal

Eje Temático: Reforma del Municipio

- Elaborar y publicar un estudio programático y funcional de las dependencias y entidades de la administración municipal para identificar duplicidades y redundancias, reduciendo el número de altos mandos.
- Ajustar las remuneraciones de los servidores públicos a los mejores estándares de desempeño, eliminando la discrecionalidad y la arbitrariedad y permitiendo un sistema justo, equilibrado y razonable de remuneraciones.
- Concentrar las determinaciones sujetas a facultades discrecionales en los mandos medios y superiores, documentando el proceso para su determinación y favoreciendo en todo momento la transparencia y la rendición de cuentas.
- Presentar un estudio de la normatividad municipal y promover la formación del Código Reglamentario, que reduzca el número de documentos regulatorios municipales y haga más sencilla y eficiente su implementación.
- Garantizar que existan cuadrillas permanentes de atención a las necesidades más importantes de servicios públicos, especialmente en el alumbrado público y en la atención de fugas de agua potable.
- Reconstruir y reconciliar las relaciones políticas del municipio, abandonando la confrontación y convirtiendo al gobierno en una oportunidad de encuentro entre los diferentes actores sociales y políticos.
- Favorecer en todo momento la interacción del gobierno con la sociedad, mediante formatos presenciales y digitales. Además, instrumentar la política del *Miércoles Ciudadano* como mecanismo de cercanía, inculturación de la corresponsabilidad sociedad-gobierno y mecanismos de atención inmediata.

Eje Temático: Institucionalidad Gubernamental

- Instrumentar desde el primer día una relación respetuosa y razonable con los integrantes del cuerpo edilicio, brindando todas las facilidades para la gestión, la proposición de acuerdos y la interlocución.
- Fomentar la discusión de los asuntos públicos en las Comisiones Edilicias y facilitar todo lo posible la participación social en las sesiones de Cabildo abierto y juvenil.

- Desarrollar el sistema del reconocimiento al mérito del servicio público para destacar las aportaciones de los empleados municipales.
- Realizar la publicación de todos los acuerdos del Cabildo de manera oportuna, y observar escrupuloso cumplimiento de la entrega de la información de soporte a los integrantes del Ayuntamiento.
- Garantizar que los funcionarios municipales comparezcan ante el Ayuntamiento y ante los vecinos para detallar la implementación de políticas públicas bajo su cargo, presentar resultados y resolver dudas.

Eje Temático: Gobierno Municipal Incluyente

- Construir un gobierno plural e incluyente, incorporando a los mejores perfiles que aporten los partidos políticos y organizaciones que formen parte del proyecto, potenciando las capacidades técnicas y de gestión y privilegiando las aptitudes políticas dentro de un ambiente de tres “C’s”: cortesía, corresponsabilidad y compromiso.
- Desarrollar todas las políticas de gobierno poniendo a la persona en el centro de su concepción, implementación y evaluación, vigilando que su desarrollo y aplicación sea escrupulosamente respetuoso de los derechos humanos y de la dignidad de todas las personas, y brindando las herramientas necesarias para la participación social en su implementación.
- Tomar siempre decisiones de gobierno en un ambiente republicano donde todos los actores políticos, incluyendo a los opositores, puedan expresar su opinión con seguridad y con honradez, sin riesgo de represalias políticas.

Eje Temático: Transparencia y Rendición de Cuentas

- Implementar una política de contratación mediante transparencia proactiva, difundiendo ampliamente a los padrones de contratistas, los contratos públicos que no estén sujetos a reserva y los pagos realizados a proveedores, a fin de estar sujetos a intenso escrutinio social.
- Implementar las mejores prácticas en la comprobación del gasto público, incorporando las herramientas digitales al control de inventarios, almacenes, salidas, aplicación, evidencia y comprobación de todos y cada uno de los gastos realizados por el gobierno.
- Alcanzar los máximos estándares de transparencia mediante las herramientas de la transparencia proactiva, difundiendo constantemente la información pública relativa a la ejecución del gasto público.

Eje Temático: Gobernanza Municipal con Visión Humana

- Incorporar como eje rector en los bandos, reglamentos, códigos de ética y de desempeño, el respeto irrestricto a la dignidad de la persona, sancionando enérgicamente cualquier conducta cometida en el ejercicio del servicio público que menoscabe o impida su disfrute.
- Incorporar el presupuesto participativo dentro de las políticas de inversión del gobierno, destinando una parte de los recursos municipales a bolsas en las que se determine su destino dentro de las comunidades.
- A través de las Comisiones, Consejos, Comités y órganos auxiliares, favorecer la participación de las personas, organizaciones y sectores involucrados en la toma de decisiones públicas, para sumar y contrastar su visión con la del gobierno municipal y avanzar en la toma de decisiones responsables.
- Promover, aceptar y facilitar la evaluación de las políticas públicas por actores de la sociedad civil e instituciones de investigación y académicas, especialmente cuando aquellas actúen como fiscalizadores ciudadanos de tercera parte.
- Impedir bajo cualquier concepto prácticas como el abuso presupuestario, el despido selectivo, la reserva o clasificación de información pública y, en general, cualquier acción de gobierno que menoscabe el derecho colectivo a participar de las instituciones públicas.

Eje Temático: Mejora Regulatoria Trascendente

- Garantizar la operación de giros desregulados, mediante un sistema (SARE), dentro de las 48 horas posteriores a la presentación de su solicitud.
- Realizar encuentros de análisis de la normatividad para detectar y reformar regulaciones municipales que sean obstáculos para la inversión o para un ejercicio razonable de los derechos de la ciudadanía.
- Invertir en la digitalización y crear una ventanilla única de trámites y servicios en línea, así como desarrollar una aplicación para la gestión municipal de los servicios desde teléfonos inteligentes.
- Instrumentar una política social que permita el acceso a los programas sociales municipales reduciendo requisitos, brindando a los beneficiarios la opción de registrarse por medios presenciales o digitales y reduciendo los eventos públicos a los estrictamente necesarios para impedir el uso electoral de los apoyos.

- Crear un sistema de indicadores públicos difundidos en la página web del municipio para dar a conocer las acciones realizadas y los retos pendientes del gobierno.
- Ordenar la inversión en tecnología para reducir gastos operativos en la gestión cotidiana del gobierno.

Pilar VI: Municipalismo Democrático del Siglo XXI

Eje Temático: Investigación y Desarrollo de Política Pública

- A través de la Secretaría Técnica, diseñar un esquema de implementación y seguimiento de acciones de gobierno que permitan identificar y corregir áreas de oportunidad en la gestión pública, evitando demoras innecesarias, bucles administrativos y pérdida de información documental.
- Instrumentar y publicar anualmente una memora de políticas públicas junto con el informe de gobierno, para registrar cada acción realizada y su impacto en la calidad de vida de los vecinos.
- Adoptar sistemas de interpretación de la información que permitan obtener y difundir los datos que arrojen como resultados los proyectos de investigación.

Eje Temático: Asociacionismo Municipalista y Transferencia de Conocimiento

- Incorporar al gobierno municipal en alguna de las organizaciones municipalistas del país, privilegiando a aquellas que posean experiencia y éxito comprobables.
- Sumar esfuerzos con Consultoras externas especializadas en municipalismo para reforzar las estrategias aplicadas por el gobierno municipal, así como participar de viajes de trabajo, mesas redondas y foros de experiencias exitosas donde se puedan obtener ideas que sirvan para mejorar la gestión integral del gobierno municipal, aprendiendo de todo cuando se realiza en la gestión municipal a lo largo del mundo.
- Impulsar entre los diferentes gobiernos municipales la realización de una Convención Nacional Hacendaria que se enfoque en una distribución justa de la recaudación federal participable, eliminando controles discrecionales de la federación y de las entidades federativas e instrumentando políticas de ejercicio responsable del gasto, a la luz del trabajo parlamentario de los partidos políticos, las asociaciones de especialistas y la sociedad en su conjunto.

Eje Temático: Profesionalización del Capital Humano

- Establecer convenios con organizaciones municipalistas, escuelas, centro de capacitación y otros organismos, que permitan identificar las áreas de oportunidad en los perfiles de los servidores públicos y ofrecer alternativas para el acceso de todos a esquemas de financiamiento para la realización de estudios superiores y posgrados.
- Impulsar la certificación de competencias entre el personal de mandos medios y superiores a través de los centros de capacitación autorizados y del Instituto Hacendario

del Estado de México, de tal manera que se multipliquen los especialistas debidamente certificados en la administración municipal.

Eje Temático: Tecnologías de la Información para el Servicio Público

- Crear, operar y proteger un sitio web para el Ayuntamiento, desplegando no sólo la información esencial del gobierno sino aquella que resulte pertinente y útil comunicar.
- Desarrollar una aplicación compatible con la mayor gama posible de teléfonos móviles para la atención de solicitudes, reporte de fallas e incidentes, la incorporación a programas y beneficios públicos municipales, el seguimiento de los acuerdos del Cabildo, la realización de trámites municipales y la transmisión en vivo y resguardo y proyección de las sesiones del Cabildo municipal.

ANEXO ÚNICO

Marco de Referencia

1. PRESENTACIÓN

Nezahualcóyotl es una ciudad y uno de los 125 municipios del Estado de México. Se localiza al oriente de la Ciudad de México y en la región oriente del Estado de México. Posee una superficie de 63.74 km.. El municipio fue creado en 1963 con terrenos que pertenecían a los municipios de Texcoco y Chimalhuacán, ocupando superficie de las aguas del antiguo Lago de Texcoco. Es uno de los municipios con mayor densidad poblacional del país y del propio estado al que pertenece. Considerado una ciudad dormitorio por su carácter mayoritariamente residencial, en las últimas décadas ha repuntado en su capacidad económica, producción de empleos y de impacto socioeconómico. A la par, enfrenta problemáticas de pobreza, inseguridad pública y carencia de servicios públicos, entre otros

Se localiza al oriente de la Ciudad de México y del Estado de México. Sus límites territoriales con otras entidades son al norte los municipios de Ecatepec y Atenco; norponiente la delegación Gustavo A. Madero de la Ciudad de México; nororiente con el municipio de Texcoco; al sur con las delegaciones Iztacalco e Iztapalapa de la Ciudad de México; al oriente con los municipios de La Paz y Chimalhuacán y al poniente con la delegación Venustiano Carranza de la Ciudad de México.

Nezahualcóyotl nació por la década de 1940 cuando, debido a los procesos para drenar el Lago de Texcoco, algunas personas se establecieron en lo que entonces era la parte seca del Lago que comenzaba a researse cada vez más. En honor del Gran Señor o Tlatoani Acolmiztli Nezahualcóyotl de 3 Texcoco se dio este nombre al municipio, por parte de la legislatura local. A partir del 23 de abril de 1963 se convirtió en un municipio.

De acuerdo a los resultados preliminares del Censo de Población y Vivienda del INEGI 2020, elaborado por el Instituto Nacional de Estadística y Geografía, su población es de aproximadamente 1,077,208 habitantes, con 519,922 hombres es decir el 48.3% y un total de 557,286 correspondiente a un total de 51.7%.

Con relación a los registros de nacimiento en el año 2022, el INEGI reportó un total de 12,889 nacimientos registrados, de los cuales nacieron vivos 12,766, con un registro de defunciones registradas de menores a un año 123, así mismo reportando un total de 8,125 defunciones en toda la población Nezahualtconyense.

Su lista nominal, con relación al corte del INE de fecha 22 de febrero de 2024 estaba integrada por 878,407 de estos 418,334 son hombres es decir un 47.62% y 460,073 mujeres siendo el 52.38% de la LN. Localmente conforma los distritos electorales XXIV, XV Y LXI. En el ámbito federal conforma los distritos XX, XXIX y XXXI.

2. MARCO CONCEPTUAL

La presente plataforma electoral ha sido construida sobre la base de una metodología de transversalidad conceptual en la cual se han articulado los objetivos, planteamientos y propuestas desde el plano ideológico, estatutario y programático, vinculando los conceptos más modernos de los Documentos Básicos del partido (Declaración de Principios, Estatutos y Programa de Acción). Asimismo, esta plataforma se construye sobre la matriz de gobierno trazada desde el gobierno federal y el ámbito estatal que son sus ejes de acción.

De este modo se han identificado y definido los ejes estratégicos que ordenan y coordinan la nueva oferta política con el contexto y diagnóstico del municipio, a través de los fundamentos del partido, los logros alcanzados por las administraciones anteriores, los retos y oportunidades que se presentan en la actualidad y el diseño de futuro que se busca para el municipio.

3. DIAGNÓSTICO MUNICIPAL INTEGRAL

3.1 Diagnóstico social

Los indicadores sociales han tomado en los últimos años una relevancia fundamental ya que con ellos se puede establecer a través de sucesivas comparaciones en el tiempo una medición respecto del avance de algunos aspectos del desarrollo social, como lo son la educación, la salud, el ingreso, la pobreza, la inversión federal, la marginación etc.

3.1.1 Índice de desarrollo humano (IDH)

Organismos internacionales como el Programa de las Naciones Unidas para el Desarrollo (PNUD) han desarrollado incluso algunos indicadores que permiten hacer comparables 5 el desarrollo entre países y regiones subnacionales, como lo es el Índice de Desarrollo Humano (IDH), índice que contempla la esperanza de vida al nacer, los años de educación promedio y el ingreso per cápita en una región determinada.

Para el caso de los municipios del Estado de México también contemplamos otros índices sociales como lo son pobreza, marginación, educación y salud.

3.1.2 Pobreza

Para la medición de la pobreza tenemos que de acuerdo con información del Consejo Nacional de Evaluación de la Política de Desarrollo Social (CONEVAL) de 1990 a 2010 la pobreza por ingresos ha aumentado de manera importante, sin embargo, el nivel de desigualdad de ingresos medido por el Coeficiente de Gini se mantiene casi igual.

En 2010 se aprobó la nueva Ley General de Desarrollo Social (LGDS) la cual establece las dimensiones económicas y sociales que va a medir sobre pobreza: ingreso, rezago educativo, acceso a los servicios de salud, acceso a la seguridad social, calidad y espacios de la vivienda, servicios básicos en la vivienda, acceso a la alimentación y grado de cohesión social. Asimismo, este organismo generará esta medición para los municipios cada 5 años.

Para la medición realizada en 2010 expone, que en lo que respecta a la población en situación de pobreza, tenemos que el 33.74% de la población estaba en situación de 6 pobreza y el 4.03% en situación de pobreza extrema en esta demarcación.

Evolución de la Pobreza por Ingresos 1990-2010.

Municipio	EVOLUCIÓN DE LA POBREZA POR INGRESOS									GRADO DE COHESIÓN SOCIAL		
	Alimentaria			Capacidades			Patrimonio			Coeficiente de Gini		
	1990	2000	2010	1990	2000	2010	1990	2000	2010	1990	2000	2010
Nezahualcóyotl	28.3	29.2	37.2	39.6	41.6	49.1	68.4	71.3	76.1	0.402	0.385	0.367

Fuente: Estimaciones del CONEVAL con base en las ENIGH de 1992, 2000 y 2010, los Censos de Población y Vivienda 1990 y 2000, y la muestra del Censo de Población y Vivienda 2010.

3.1.3 Educación

De acuerdo a los datos que expone el PNUD para los años 2020, puesto que no tiene información más actualizada respecto de los municipios mexiquenses, las cifras y tasas sobre educación han mejorado muy lentamente, al menos en lo que se refiere a la Tasa de Asistencia Escolar, la Tasa de Alfabetización, y el Índice de Educación.

A su vez, según la Secretaría de Educación del Gobierno del Estado de México, se cuenta con la información respecto de la Infraestructura Educativa que el municipio posee en lo que se refiere a número de escuelas y docentes que atienden a una población estudiantil de 185 mil 714 alumnos.

Infraestructura para la Educación en Nezahualcóyotl año 2020-2021.

Infraestructura de Educación				
Tipología	No. de Planteles	No. de Grupos	No. Estudiantes	No. Maestros
Jardín de Niños	327	1165	17931	1061
Primaria	366	4010	87758	3916
Telesecundarias	15	113	2097	109
Secundaria General	101	967	29380	1687
Secundaria Técnica	21	233	7978	442
Preparatoria General	49	614	21 556	1 363
Bachillerato Tecnológico	21	285	9 344	456
Profesional Técnico	2	4	57	16
Profesional Técnico Bachiller	8	87	3729	228
Licenciatura en Educación	6	14	1693	127
Licenciatura Tecnológica y Universitaria	22	0	31060	3394
Posgrado en Educación	2	2	36	10
Posgrado Universitario y Tecnológico	8	0	618	188
Técnico Superior Universitario	2	0	3377	0
Total	950	7494	185714	11634

FUENTE: https://igecem.edomex.gob.mx/sites/igecem.edomex.gob.mx/files/files/ArchivosPDF/Productos-Estadisticos/Indole-Social/EBM-SECTOR-EDUCACION/Estadistica_Basica_Municipal_del_Sector_Educacion_2022.pdf

En 2020 de acuerdo a los datos INEGI, los principales grados académicos de la población de Nezahualcóyotl fueron Preparatoria o Bachillerato General (229k personas o 27.6% del total), Secundaria (224k personas o 27% del total) y Licenciatura (172k personas o 20.7% del total).

La tasa de analfabetismo de Nezahualcóyotl en 2020 fue 1.85%. Del total de población analfabeta, 30.9% correspondió a hombres y 69.1% a mujeres.

3.1.4 Salud

En cuanto a la infraestructura para la atención de la salud para la población de Nezahualcóyotl, de acuerdo con datos del IGECEM, se tiene que existen 38 unidades médicas y 261 consultorios médicos en la demarcación.

Infraestructura para la atención de la Salud en Nezahualcóyotl, 2020.

Unidades Médicas por nivel de Atención 2020				
Año	Consulta externa	Hospitalización General	Hospitalización especializada	Total
2020	31	6	1	38

Fuente: https://igecem.edomex.gob.mx/sites/igecem.edomex.gob.mx/files/files/ArchivosPDF/Productos-Estadisticos/Indole-Social/EBM-SECTOR-SALUD/EBM_Salud_2021.pdf

Unidades Médicas del Sector Salud por Institución 2020 de Nezahualcóyotl								
Año	ISEM	URIS	DIFEM	IMIEM	IMSS	ISSSTE	ISEMyM	Total
2020	24	0	5	0	5	2	2	38

Fuente: https://igecem.edomex.gob.mx/sites/igecem.edomex.gob.mx/files/files/ArchivosPDF/Productos-Estadisticos/Indole-Social/EBM-SECTOR-SALUD/EBM_Salud_2021.pdf

En Nezahualcóyotl, las opciones de atención de salud más utilizadas en 2020 fueron IMSS (Seguro social) (350k), Centro de Salud u Hospital de la SSA (Seguro Popular) (212k) y Consultorio de farmacia (187k).

En el mismo año, los seguros sociales que agruparon mayor número de personas fueron Seguro Popular o para una Nueva Generación (Siglo XXI) (408k) y No Especificado (302k).

En 2020, las principales discapacidades presentes en la población de Nezahualcóyotl fueron discapacidad física (28.8k personas), discapacidad visual (27k personas) y discapacidad auditiva (13.1k personas).

3.1.5 Diagnóstico económico

En 2018 el Producto Interno Bruto del municipio fue de 46,652.2 (millones de pesos conforme al índice de precios del mercado), lo que representó para la entidad el 2.9%

En referencia a los sectores económicos, en Nezahualcóyotl destaca el sector terciario con el 78.3% de las actividades y el 21.4 % el sector secundario y .3% el sector primario; en 2021 el municipio registraba 50457 unidades económicas, es decir, establecimientos, destacando los comercios al por menor con el 46.8%, es decir, poco menos de la mitad de los mismos.

En cuanto a la Población Económicamente Activa, En el cuarto trimestre correspondiente a los datos INEGI de 2023, la tasa de participación laboral en **Estado de México** fue 60.4%, lo que implicó un aumento de 0.52 puntos porcentuales respecto al trimestre anterior (59.9%).

La Población Económicamente Inactiva (PEI), fue de 3.53% (300k personas), lo que implicó una disminución de 0.5 puntos porcentuales respecto al trimestre anterior (4.03%).

A continuación, se presenta el cuadro del Municipio de Nezahualcóyotl:

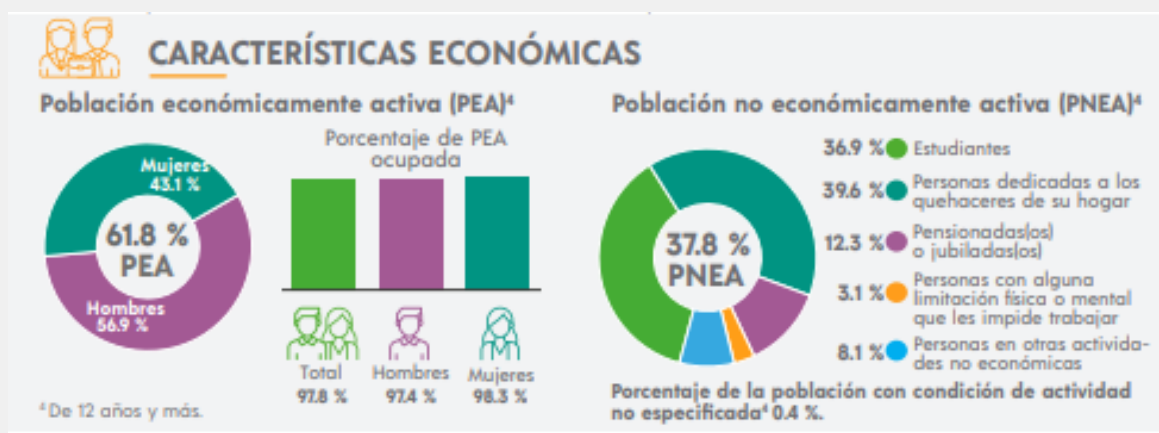

Fuente: https://www.inegi.org.mx/contenidos/productos/prod_serv/contenidos/espanol/bvinegi/productos/nueva_estruc/702825197889.pdf

El municipio de Nezahualcóyotl presenta una clara actividad económica enfocada en los sectores terciario y secundario, lo que implica una realidad completamente urbana del municipio.

DIRECTORIO

DIP. ANA LILIA HERRERA ANZALDO

Presidenta del Comité Directivo Estatal del PRI

MTRO. ALEJANDRO CASTRO HERNÁNDEZ

Secretario General del Comité Directivo Estatal del PRI

MTRO ANÍBAL GONZÁLEZ PEDRAZA

Presidente del Instituto Jesús Reyes Heróles

Filial Estado de México

MTRA. MIRIAM MONTOYA VILLAVICENCIO

Secretaria General del Instituto Jesús Reyes Heróles

Filial Estado de México

MTRO. JORGE AVIUD LUNA JAIMEZ

Secretario Técnico del Instituto Jesús Reyes Heróles

Filial Estado de México

MTRO. ARMANDO SALVADOR GARCÍA VÁZQUEZ

Secretario de Organización del Instituto Jesús Reyes Heróles

Filial Estado de México

LIC. VICTOR ARMANDO OLVERA FILOMENO

Secretario de Difusión y Divulgación del Instituto Jesús Reyes Heróles

Filial Estado de México

DRA. CRISTINA DE JESÚS GALINDO

Directora de la Escuela de Cuadros del Instituto Jesús Reyes Heróles

Filial Estado de México